京城日報

本紙定價　每號一部金五錢　一ヶ月金一圓十五錢　三ヶ月三圓四十錢　六ヶ月六圓七十錢
廣告料　五號十六字詰一行一圓三十錢　特別同六十錢　二圓
發行兼編輯人　泥谷良次郎
印刷人　小川三之介
發行所　京城太平通二丁目　合資會社京城日報社　電話長六千九番、長六千九十番　振替京城三〇〇一

日本の陸軍縮小（中）（ジャパン・クロニクル社說）

歐米人が日本に就いて何と考へて居るかと言ふが、眞疑の正否、誤謬の如何は別として吾々は之を知つてゐなければならぬ特に其非難攻撃は是非とも之を承知して置かねばならぬ。

戰爭の効力に關する日本の觀念は大正七年に英國及び米國と西比利亞に出兵した際に大打撃を受けた、英米兩國の派遣軍の多數は歐洲の西部戰線で實戰を經た軍人であつた。彼等の眼に映じた日本軍隊の武裝や戰法は現代より十年も遅れてゐた、若し日本軍を其儘歐洲の戰線に立たせたら到底一時間も其地歩を保つことは出來まいといふ批評であつた。日本の軍隊を歐洲の戰線に立たせることは勿論不可能の事である、從つてこんな論評は固より重きを置くに足らないが、軍事專門家が日本軍の改造の必要を感づいたのは實際である、大戰の經驗によると戰爭を開始した後で數百萬の軍隊を編成することも出來るし之を訓練することも勿論不可能でないが、最も必要な事は永續的組織を立て、置くことと、戰略上の訓練を有することとである。是が即ち日本の陸軍當局が目下實現せんと欲する所で現に之に對する計畫を進めつゝある所である。然るに之によつて人氣に投ずる公約をなし得ることは誠に策略の發揮で、同時に微妙な議論を御し得ることは誠に巧妙と稱すべきである。

歐洲人の軍隊改造論者は現役年限の短縮を主張する、年限を長くするのは最大の戰鬪力を作る最も簡易な方法であつた、事物の變化の急激でない時代は出來るだけ多數の者に一年位の訓練を與へて置くことが必要な事件であつた。一年間の訓練で戰鬪的の動作も野營生活も一通り修得して頗る良い年數を經た後に召集されても少しもマゴつくことなく軍事の間に合ふことが出來た。

年々の徴兵人員の餘り多くない國では、現役の年限を一年にして置くと二年にするよりも二倍の兵數を存することが出來た。然るに現今では非常な變化が生じて來て、武器の進歩は恐るべき新兵器を要することになつたのみならず、兵營で一年間の訓練を經たものも十年後に役に立つことは保證が附かなくなつた、之と共に平和の日に於て軍備の爲に消費し得る金額も制限がある。高度の組織を有する科學的頭腦の將校と演習とに不足のない兵員とに十分の機械を備へて置くのが緊急の場合に備ふる最良の準備であるといふことになつた。日本の陸軍は丁度今此點に到達した、彼等は日本をして現代の戰爭に最も善く適合せしむるやうに其經費を使用することに努力してゐる、彼等は常備兵の數を可也に減少して人氣に投ずる聲明をなし得ると同時に是迄國民を强制して出させて來た經費は一文も節減しないことを固く決心しているのである。

言論界

獨逸賠償不可能

【中央】獨逸が聯合國に對する賠償金の支拂に窮し、ステンテス、ラテナウ兩委員は聯合國側と交渉しつゝあり、又此支拂を可能ならしむる方法に關して種々研究されつゝあるが、關係國が之に就て如何なる意見を有して居る間は到底滿足なる解決を得難かるべく、カンヌ會議でもゼノア會議でも必ず持て餘すに至るだらう此問題を政治家の手に委して置けば解決は永く遲延するから、銀行家及び財界專門家よりなる會議の決定に待つべしとの議論もある。何れ斯る性質の委員會が組織せらるゝに至るではあるまいか。

首相の施政方針

【中外】今議會に於ける高橋首相が試みた施政方針は堂々一個の經綸抱負を吐露した嫌があるが、多くは抽象的希望である。稍具體的と見るべきは財政計畫に對する意見で、華府會議の海軍制限の結果將來財政上若干の餘裕を生じた場合の處理に就て第一に政府は小學校教育費の補助及び治水費に對し相當の增額を計る旨を明言してゐる。吾人は以上經費增加に反對するのではないが、餘裕金の使途は國税に先つて振向け、漸次他に

又々場の失態

【時事】攻撃の利器を提て當局者に迫るは反對黨員の本分なれども、眞面目なる論爭を爲す代りに無意味なる喧嘩を爭して他人の辯論を妨ぐる醜態の弊風其跡を絕たず、僞に議論を妨げらるゝのみならず、貴重なる議事の時間を空費し國事の討究を妨ぐること幾何なるやを知らざるは返すぐも苦々しき次第である。此の弊風は局外者は勿論、議員中の心あるものゝ豫てより顰蹙する處にして、現任議長も其矯正に苦心したるに拘らず、前期の議會にても各派の有志に注意したるに拘らず、今期の議會匆々議場の失態を見るは遺憾である。

麗はしき國民性

【時事】外には華府會議あり、內には議會の開かるゝありて、忙しきが中にも宮中に於ては、新年歌會始の式を行はせらる、これは世界に類例を見ることの出來ない君民間の麗しき情誼の發露として國民的誇りを感ずる。歷代の君主、朝臣から庶民に至るまで、懷を歌詠に叙べて情緒相感じ意思相通じ、上下相和する所以となつて居る。此故に一旦外敵の襲ふ際に對しても心を一にしてこれに當るのである。勿論これは護國の精神からであつて、決して侵略的野心の爲めではない。然るに我軍人中に愛國の情餘りて誤解を招いた事もあるが、本來の國民性はどこまでも平和の爲めである。之は世界に周知せしめて誤解を解きたいものである。

別天地

東京より　月照行人

◎二十一日を以て第四十五議會は休會明けの劈頭は頗る賑やかだつた。午前十時から貴族院に於ては高橋首相の施政方針、內田外相の外交に關する演說あり午後一時より更に衆議院に於て右兩相の同樣の演說の外に大藏大臣としての高橋子の演說あり、是等に對し貴衆兩院に於て夫々議員の質問があり大臣の答辯があつた事は例年の例によつて例の如くで、一向何等の奇も新も變哲も無いものであつた。

◎人々の興味は高橋子の新首相振り如何と云ふことに懸つてゐた。高橋子の演說は從來の首相の夫れに比して分量が多く、長く、內容がやゝ細かし、具體的であつた點に於て聊か異彩ありと云へば云へぬこともないが、一般人の期待──興味と云つた方がヨリ適切であらう──を十分滿足させたか否かは多少疑問である、併し其態度、演說振りは從來の首相としての高橋式を脫して頗る神妙な味を加へたものであつた。首相としての眞面目に敢て不足の無いことを示した。

◎首相の演說中特に注目すべき點が少くも二つある。『華府會議の結果軍備縮小に因り將來財政上若干の餘裕を生ずることに相成りませうが政府に於きましては此餘裕金に依り先づ以て小學校教育費補助及治水事業費に對し相當の增額を計りたいと考へて居ります』と聲明したことが其一。

◎茲に改めて諸君の御考慮を煩はしたいことは思想上及び國教上の問題であります（中略）教育を改善して風教の根抵に培ひ、法規を勵行して殊に司法權の活用を嚴正にして綱紀の振張を圖り、國民の自省と相俟つて以て質實剛健な氣風を養ひ、公に殉ずるの精神を振起せねばならぬと考へます』と云つたことが其二。

◎首相は語をついで『此意味に於て不肖大命を拜受以來、官紀の肅正には最も思を致してゐる次第であります』と云つてゐる。綱紀若くば官紀の振起肅正が特に今日に於て喫緊の必要なるは言ふまでもないことである。そして軍縮に依る餘裕金を如何に處分するかと云ふことも預め攻究を要する問題で政府各方面からいろ／＼の意見や希望を陳べ、中には既に分配のよい我田引水說を唱へてゐるのも尠くない。で此際特に首相が此二問題について聲明したことは意義ありと謂はねばならぬ。

◎併し物は見樣である。考へ樣である。首相が特に此の二問題を施政演說中に聲明したのは、全く政策的見地から來たもので、綱紀肅正の聲明は貴族院其他一般から空氣を緩和して多少なりとも之を緩和せんとの底意より出で、治水費及教育費に關する聲明は、大正十一年度豫算に於て此點に關して政友會員を滿足せしむる能はざりしを辯解する爲であると睨んで居る者が尠くない。何は兎もあれ此點は目下貴衆兩院に於ける政黨と政府との質問應答は見物である

歌壇の現狀（四）

小泉藤三

しかしながら水穗には飄然玉の如き寛濶のものとに客觀の世界を越えた主觀主義への道程の、一步は一步より進み行かうとしてゐる石井直三郎があることは、水穗のためにも歌壇のためにも喜びとすべきであらう。客觀を越えた主觀へ──僅に國民文學の客觀のみ、自由無礙極めて暢達せる技巧のもとに、主觀派としての歌を發表して來たやうである。しかしそれも要するに、客觀自身の性格に因ると見た方が妥當であるかもしれぬ。

其他新主觀を主宰する窪田空穗も未だ確然前途を見定めて進むべき道を辿るところまで行き得ぬ觀があり、門下の太田水穗は俳句の評釋と歌論とに隱れ、若山牧水は長き沈默の後を、自然詩人としての本領に向つて重く鈍い踏實な歩みを示してゐる。同じ沈默を破らうとしつゝある前田夕暮は本年如何なる作品を見せてくれるであらうか。

この他窪田、林鐘、潮の光、行人途作、玄土、覇王、地上、白鳥、爐邊、東京に於て毎月發行する短歌の雜誌だけでも優に二十を以て數ふべく、これに朝鮮の鍵鐙をはじめとして地方の分を加へるときは、實に百にも達する程なのを見れば、歌壇は行きつまつてゐるとは云へ、決して寂寞してゐるとは云へぬ。實際にあつては、歌壇は賑やかなうちにも、尚絶えざる精進の歩みをつづけて居り、沈痛な底力を蓄つて、除ろに第三の時期──客觀の世界を越えた主觀の世界へ──を待つ嵐の前の靜けさ、然もその靜けさはずく近き將來に破らるべき靜けさにあるとは見得ぬであらうか。

一日一人

苗村又右衛門氏

日本セメント專務取締役

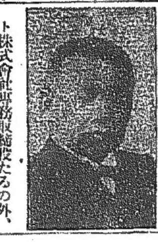

氏は東京の人、先代苗村又右衛門氏の長男で嘉永三年生、幼名は擣松と云つたが、明治九年に家督を相續して現稱に改名したのである、其家業は代々質商を營んでゐる、氏は幼より算盤界の空氣を呼吸し算盤帳冊の裡に起臥したので、其頭腦は實業趣味を以て充たされ實業界に於ける活動は老て倍々壯んなるものがある。現に日本セメント株式會社專務取締役たるの外、東海銀行取締役、日本醬油株式會社監査役として就職してゐる。一昨春に於ける財界の激動に際しても日本セメントが大なる創痍もなく、難關に處して相應の成績を示したのは、主として其衝に當れる氏の方策宜しきを得たるに依るものと言はねばならぬ。

國產 クマ印ミルク

熊印ミルクハ滋養ニ富ミ母乳代用品トシテ實用ニ最モ適ス
熊印ミルクハ乳兒ノ體質ニ適スル樣製造ス
熊印ミルクノ製造指導者トシテ會社ノ顧問ニハ北海道帝國大學教授農學博士橋本左五郎氏アリ
熊印ミルクハ多年米國ニ留學シ煉乳製造ヲ研究シテマスターオブサイエンスノ學位ヲ得現ニ北海道帝國大學助教授ニシテ斯界ニ於ケル權威者タル農學士宮脇富氏ガ新學理ト實驗ヲ應用シ之ガ獻身的一層研究ヲ重ネ苦心遂ニ舶來品以上ノ煉乳ヲ製造セラルヽニ至リタルガ發賣セルモノガ即チ本品ナリ
熊印ミルクノ品質ノ直接責任者ニハ農學士橋本直也氏アリ
熊印ミルクハ國產品ニシテ內外幾多數種アル煉乳中最優良品タル事ハ左記褒賞ヲ授與サレタルニ依リ明カナリ
熊印ミルクノ販賣所ハ各地到ル處有名ナル食料品店及藥種乾物店ニアリ

商標登錄

名譽金牌

煉乳　札幌區　北海道煉乳株式會社
斯業開始日尚淺キニ拘ラズ施設整備シ製品優秀ニシテ保存ニ富ミ外國產品ヲ凌駕スルニ至ル且其原料供給者タル農家トノ連絡及指導ニ努メ貢獻スル所尠カラズ其ノ功績偉大ナリ
審査部長正五位勲三等農學博士　大島金太郎
審査總長從三位勲三等農學博士　佐藤昌介
審査ノ成績ニ依リ前記ノ褒賞ヲ授與ス
大正七年九月八日
開道五十年記念北海道博覧會總裁正四位勲三等　俵孫一

製造元　札幌區苗穗町　北海道煉乳株式會社
發賣元　大阪市高麗橋　株式會社　松下商店

職業　特約店大募集
◇紳士的新職業◇
男女拾八歳以上
▲學力小學卒業程度自宅で
▲居ながら立身が出來る
此の一質無資力同樣で成功できる文明の生んだ紳士的新職業は自動車運轉手である今回會員を內務省令及監督甲種運轉手の資格を得られる樣斯道成效多數あるは本會である東洋でも尤も權威ある以上年齡を不問男女拾八才以上の人は今スグハガキで申込めば見本規則書を無代進呈す
東京府下幡ヶ谷八三三　東洋自動車協會事務所

最新刊

笹川臨風　自然と文化との諧調　二、四〇
井箆節三　精神分析學　一、六五
三宅恒方　旅と私　二、四〇
久米正雄　水の影　一、七五
厨川蝶介　うづしほ　三、〇八
黑岩涙香　人の妻　二、二〇
同　山と水　二、二〇
山崎貞　ABCの讀み方　一、六五
細井肇　鮮滿の經營　一〇〇〇
大正十年度　職員錄　四、三〇

京城　大阪屋號
振替京城二五七三番　電話六八四番・二〇八六番
（本店）東京日本橋區　（支店）大連

豆粕　特產物　貿易商
雜穀類
喜傳洋行
安東縣五番通三丁目　日華電話四五二番　中國電話六二〇番

周易家相
京城明治町二丁目
岡村介石

榮業創立明治二十八年
各時計卸商
貴金屬製作卸所
京城黃金町二丁目
喜多金光堂
（電話一〇一五番）振替京城七八四番

日本幼稚園協會編
加藤まさを氏裝釘
最新刊
幼兒に聞かせるお話
增訂第二版!!
このお話の本はお茶の水の幼稚園で、數年に亘つて園兒に聞かせた澤山のお話の中から、子供が三度も五度も繰返して聞きたがつたものを更に百種選抜して、家庭でも安心して其儘讀んでお聞かせになる事が出來ます。特別に面白いものです。つまり無類の價値ある幼稚園は申すに及ばず、一般家庭にとつて幼兒教育の手段としての御寶鑑とも申すべき事です。其上倉橋先生の「話の仕方」と言ふ講話も附錄として編者は自信と勇氣とを以てお勸め致します。
◆四六判上製本函入
◆定價金貳圓八拾錢　送料金拾八錢
東京市日本橋區大傳馬町二丁目
內田老鶴圃
振替東京二四六番一　電話浪花六五番

加藤まさを氏新著
童謠畫集　合歡の搖籃
現代抒情畫家の第一人者、加藤まさを氏が、春の虹の如き情緒の帷を通して眺めたる幼年時の追憶の繪まきはこれ!!氏の童謠は、兒童に與へて優秀なると共に、大人に復誦されてまた彼等の胸に至純なる小曲的情緒の彩を添ゆるものありのいは此集に收むるところの渾一の世界を示せるもの。何人の模倣をも許さゞる特異の童謠五十三篇、挿畫五十有餘枚。殊に春を夢むる得意の才筆を揮へる十二枚の彩畫に至りては、世界を描く。製版印刷と相俟つて絢爛の美、何人の眼をも奪ふところあるべし。殊に現代裝釘の美、精選せられたる用紙の品質、價格の至廉等は、共に於ける代表的出版として弊圃の誇りとするところなり。
製本＝四六判天金、總二重縫裝函入。用紙＝最上アート洋紙百五十斤。挿畫＝原色版十二枚、黑白版四十餘枚。
◎定價金貳圓五拾錢　◎送料金拾八錢

ネッスルスミルクフード
藥店食料店にあり
此の廣告を切抜き包裝料として切手十錢送附の方に見本進呈

强く！健かに！育ちます
母乳代用
病弱、老衰
產前產後、催乳
横濱山下町二十五
日本總代理店ダンスクアルステンストン合資會社

整腸消化劑
ビオフェルミン
腸疾患の治療と豫防とに殊に澱粉を攝取すること多き本邦人に對し極めて適切なる奏効を謳歌せらる。
【適應症】消化機能の健全ならざるもの。急性及慢性腸加答兒、小兒腸疾患、習慣性便秘、綠便、腸消化不良、鼓腸、慢性腎臟炎、糖尿病、中毒性皮膚病、特に蕁麻疹。（説明書郵呈）
粉末及錠劑あり　全國知名藥店に販賣す。
發賣元　大阪市東區道修町　武田長兵衛商店
製造元　神戸市二宮町　神戸衛生實驗所

西伯利撤兵保障
露國領土權尊重聲明

【華盛頓特電】極東委員會に於て日本は西伯利より今直に其軍隊を撤退するの用意なしと斷言し然れども結局撤兵すべしとの保障を能へたり少くとも露國領土を侵害するの意思なき事を聲明したるが施原全權は同時に更に朝鮮國境に於ける居留民を保護するため西伯利駐兵は今尚必要なりと斷言し斯かる狀態なれば撤兵を斷行するとも悲慘なる非難を要すと指摘せり

ゼノア米會議不參加
佛に軍縮の眞意なきを憤慨し

【華盛頓二十四日亜細亜特約通信】確聞する所に依れば十八日大統領官邸に於て重要なる會議開かれ大統領ハーヂング氏國務卿ヒューズ氏商務卿フーバー氏元老院議員ロッヂ氏等參加ゼノア會議に參加することは反對することに決したり國務卿ヒューズ氏は右參加反對の急先鋒なり如何なる國際會議あるとも歐洲殊に佛國が陸軍の縮少を斷じて拒否し華府會議に於て決定せられたる海軍制限案を承認し且陸軍を縮少せざるに於ては亜米利加は之に參加し難しと言明したり

葉氏奉天に密行張氏と協議

【北京電報】葉恭綽氏は現内閣の援助策に就き密行奉天に赴き張作霖氏と協議しつゝあり

梁總理賜暇を得天津に去る

【北京電報】梁總理は賜暇を得て二十五日早朝天津に去れり

鹽税公債は梁氏一派の手で

【北京電報】鹽税擔保千四百萬圓の公債は市場に發賣せず梁氏一派の交通系關係者の手にて引受けたり

三笠艦解体と決定す

【東京電報】海軍當局は三笠艦の一部を保存して紀念とし他を解體する事に決したり

第四十五次帝國議會
高橋首相飽迄矢面に起って健鬪
二十六日の衆議院本會議

【東京電報】二十六日の衆議院本會議は午後一時十五分開會、憲政會提出の國防緊縮案を提出せられたる次第なり

牧山耕藏氏 登壇、昨日の本會議に於て自分の身上に關し質問中五島汽船會社の件に就き辯明を爲すべし從來長崎縣下に於て十一萬の人口を包容する五島には命令航路無し然るに佐渡や隠岐や壹岐對馬には命令航路あり故に於て五島の一町十五村の陳情に依り總選擧後本院の容るゝ所となり政府は院議を重んじて今日に至れり五島汽船會社は決して政友會のものにあらず又政友會と五島汽船會社とは何等關係なし、從て政友會の黨費とは何等關係なし

佐々木安五郎氏 發言を求めて登壇、五島汽船會社の株主は殆んど政友會員なり、[illegible]

鳩山氏對鈴木氏毆打事件難詰

佐々木氏は昨日鳩山君の毆打事件に關し決議を爲したる結果は議院内に於て何等の取締無く議員は今後甲申を以て濫用して登院せざるを得ざるなり昨日の鳩山君の行爲は明かに議院法第二百六十七條に該當する者なり議員の言論に對しては寛しく言論を以て應ゆべく暴行を以て之に應酬するを許さず、第一議場內に對して何等の顧やある斯くの如きは憲法政治の破壞なり又憲政會も憲政會なり何故に懲罰の動議を提出せざりしや議長は何故に議院の秩序を保つ爲めに何故に此際に出でざりしや議長に喰つて掛りしも議長は取合はず次に政友會の

志賀和多利氏 登壇、佐々木氏は憲法の破壞を云爲せるも何處が憲法破壞なりやと駁す

佐々木安五郎氏 再び登壇、一瞬間の暴力は自由なりとの論を以て殺すも同罪なり陛下の前に於て暴力を以て酬ゆるが如きは殺したる者は罪せられ

奥議長 司法權の獨斷を要求したるは何等予の知る所にあらず議長に明かに罰を適用し以て違法政治の破壞にあらずして何ぞやと詰る

佐々木安五郎氏 再び登壇、議長は自己の執りたる處置に就ては責任を負ふべく議長一人にて處置すべしと言ひたることに就ては議長は法律命令の許す限り之を爲すべしと答ふ此時佐々木安五郎氏「議長々々」と連呼すれども議長は相手にせず憲政會の荒川五郎氏の登壇を促す

荒川五郎氏 登壇、政府は思想の惡化を憂ふと言ふも政府は却て其惡化を助長するが如きことあるにあらずや昨日鳩山君の暴行を見たることに對し文部大臣は之を不問に附すべしとのことに就て思想の惡化を助長するものなり今日は斯かる世の中なり其處の下に殺されたるも氏は政治の爲に人を殺せり刀を以て殺したる者は罪せられ[illegible]

呉氏國民大會復活か

日本最後通牒を發せん

高橋首相 登壇、荒川君の質問に對し施政方針に關し教育の方針と國民の覺悟とを述べ問題を解決したる後、外交の問題に付ては帝國政府は既に聲明せる如く「荒川君の質問は如何にも然れども我が國は理想に於ては全然之に同意にて何等の異議もない」と答ふ

又安達謙藏氏の質問は「荒川君の云へる如きは其の政策に對しては如何に答ふるか」と迫る、荒川氏「此方針を聞かんとするは我が國家のため繁榮なり即ち朝鮮統治上につき辯明ありたし」と迫る

對支外交、思想問題其の他

奥村安太郎氏 外務省の役人が支那に關し實際の事情に迂なる事を聞きたるが支那の内地を巡遊して殊に其知識の幼稚なる事を知れり支那に於ける新聞を選擇する此の時機は殆んど疑はしきなりされど奥村氏は委細は目下交涉中なれば言ふ能はざるかと答ふ

安藤正純氏 登壇、余は現内閣の思想政策に就て二三質問をなさんと前提し現内閣の思想政策は世界の大勢と人情の要求に背馳せり現内閣の政策は思想善導の良策にあらず思想の迫害の劣策なり〈此時議場に退席せる奥議長は我々は決して議長の席に坐し〉爲め政府は口を閉ざせば危險思想と云ふ危險なる思想に非ずして新思想を壓迫せんとする〈此時議長代理〉が斯くの如き思想は何等危險なる思想にあらず普通選擧の施行を阻止するが如きは其根據を離れたる思想に外ならず、政府が議會の失敗を招き之を破壞するなり、而も五島汽船會社は臨時會議の[illegible]

高橋首相 安藤君の説に對し内地人の思想は多くは穩健なり政府は決して言論の迫害をとり居らずと反駁す

田臺灣總督 登壇、臺灣統治に就ては内地延長主義を以て内地同様の文化に進み居らば凡て内地同様にしたし併し今日迄別箇の法律の下に在り既に統治上の必要に依り特別の制度を施行せざるを得ざる理由なり內地法とは別種の取扱を受くる所に一日も速に之が實現を希望し居れり

奥議長 こゝに緊急動議あり時間を打切る事を提議し異議なく打切りに決し

夫れは赤木寛士郎君に對し野田卯太郎君外數名より緊急動議あり之を議題とすべきが本日は鈴木君の提出に就ての其質問をなすの機會を與ふるため次回に延期しては如何と諮り之に決し議事日程は延期し翌日は本會議を開かざる事とし六時五分散會

朝鮮問題問答
荒川氏の質問に對し齋藤總督極めて卒直簡明に而も懇切に釋明す

【東京電報】二十六日衆議院本會議に於ける憲政會代議士荒川五郎氏の質問に關する朝鮮總督との問答左の如し

（問）北鮮地方巡察者の報告する所に依れば朝鮮の治安は未だ平穩ならず匪賊の出沒甚しく又朝鮮人の赤化運動盛なりと言ふ一體朝鮮は如何なる状態か

（答）一般朝鮮の治安は漸次平穩に歸しつゝあり不逞の徒は減少し居れり地方の民心も漸次安定しつゝあり

へたる上齋藤總督は「荒川君は朝鮮人の生命財産が不安なりと言はるゝも決して朝鮮人の生命財産は不安に非ず却つて安定し居れり、但し朝鮮には未だ不逞の徒潜伏し居るを以て之が取締は容易に非ず荒川君は朝鮮人と内地人との取締に就き差別の處置ありと言はれたるも決して左様のことなし所謂一視同仁なり又將來は教育令を改正して内地同樣大學をも設置すべき考へなり、現在とても學校を卒業したる者には夫れ〳〵官吏等に任用し敢て何等の差別を設けず」と極めて率直簡明に而も懇切に答辯したるが之れにて荒川氏も滿足せしと見え再び質問を試みず

文化政治の効果と鮮人向學心發達
普通學校增設と就學生徒激增

朝鮮總督府は大正十一年度より文化政治を實施するが大正八年には六百七十八校に增加し、更に大正七年度に於ては四百七十校なりし普通學校が大正八年以後大正十一年度までに普通學校四百校の增設を完成せしめたる爲め一面に二校の比例となり、又大正十一年度に於ては新たに百二十校を設くる計畫にして尚ほ文化政治施行以來の鮮人の向學心は非常に發達したり

向學心を滿足せしむる爲め

試みに文化政治施行前後に於ける普通學校就學生徒數を調べて見ると大正七年度には八萬七千八百八十八人であつたが大正八年四月には十萬五千七百五十五人の多きに達し又大正十年五月末には一躍して十九萬七十三人に增加し更に大正十一年度に於ては尚ほ增加するの見込であるが普通學校に入學を希望するも收容し得ない者が[illegible]

教育費の負擔

は一戸平均にして大正八年度には一錢七厘であつたが大正十年度には二十錢六厘に增加し大正九年度には四十錢一厘となつた、以て如何に鮮人の向學心が發達したかを知るに足る就學兒童の增加を見るに至つたのであらう、而して大正八年以來著しく鮮人の向學心が一般に發達した爲めであることは勿論であるが鮮人の向學心を滿足せしむるやうな施設を行つたのは文化政治の効果と云ふべきである

十年度全道面豫算

大正十年度朝鮮全道に於ける面歳入歳出豫算左の如し

▲歳入の部

賦課金（戸別割、地税割、市街地税割、林野割、鑛業割、漁業割）一千五十六萬二千八百四十八圓

▲其他の收入（財産收入、使用料、手數料、交付金、雜收入、前年度繰越金、補助金寄附金、過年度收入、財産賣拂代、借入金、電氣收入）三百四十二萬一千五百二圓合計一千三百九十八萬四千三百五十圓

▲歳出の部

▲給與　八百三十五萬四千二百六十二圓▲市務所費、百七十七萬九千四百五十九圓▲土木費、五十六萬七千七百七十二圓▲勸業費、四十九萬二千八百四十圓▲衞生費、百五萬四千二十圓▲警備費、十二萬千三百十二圓▲其他（基本財産造成費、積立金、諸支出、雜支出）六千四百九十二圓萬四千六百九十九圓

定例局部長會議

二十七日午前十時より總督府第一會議室に於て總督府局部長會議は二十七日後一時より總督府第一會議室に於て政務總監以下各局部長出席協議事項

大正十年度朝鮮全道に於ける指定面の歳入歳出豫算の要領の如し

▲歳入の部

賦課金（地税割、市街地税割、戸別割、營業割）三十三萬四千四百二十七圓▲其他の收入（財産收入、使用料、手數料、交付金、雜收入、前年度繰越金、補助金、寄附金、借入金、過年度收入、電氣收入）七十三萬六千九百六十四圓合計百七萬一千二十一圓

▲歳出の部

▲給與費　二十萬二千四十九圓▲事務所費　五萬九千六百三十九圓

工藤知事訓示
産業技術員會議席上

京畿道に於ては本月二十五日より同二十八日まで四日間の豫定を以て各郡及各事業所技術員を召集し目下打合會を開催し居れるが開會に際し工藤知事より訓示あり其要領は左の如し

務にして之が獎勵の一日も忽諸に附すべからざるや言を俟たず、本道農業獎勵計畫を運用經營しつゝありと雖も其成績は期待に副はず、豫定計畫に達せざること甚だ遺憾とする所なり、試みにこれを既往の實績に見るに蠶業の戸數に於て蠶繭の收量に於て増加を見る所あるも之が技術に就ては未だ遺憾の點多く大正七年度の總產額に比して却て數字の惡化を示せるは寔に遺憾に堪えず、將來これが改良に努め所定計畫の實行に邁進し

一層の努力

を要す、各位は技術員として技術上の指導をなし更に進んで本道農業獎勵の趣旨を普及徹底せしむるは勿論、產業を獎勵し以て農家の經濟を向上せしむることを期せざるべからず又事業上の改良事項と增殖の施設は宜しく實行して勵るべからざること恰も鳥の兩翼の如く然り、然るに本

增殖の施設

は依然として其進捗を見ず、各位が將來に於ける努力は叙上增殖の施設に向つて健全なる發達の途に邁進せざるべからず、これ一般の熟練を致し以て

日比谷より
傍聽子

▲衆議院本會議二十三日衆議院本會議の議事は前日と同じく緊張した氣分が漂つて居る▲午後一時開會議場は若干空席が有つた野田遞相は其日前日も議席に見せて居た▲羽月小太郎君の外交問題に就き政府の答辯を要求する時があつて内田外相の答辯がある、議會が盛んに議長に要求する者があつた▲羽月君外相の答辯を聞くと「議長默れ今の大臣の答辯が聞こへぬ」とあつて、議場の下へ叩きに來る、二人の内閣席のやうになつて議場は一頃騒然▲又下村太郎氏登壇

議席を振返つて財政問題物價問題の質問演説に身振手振の大熱辯▲與黨が後から立上り「議長なぜ演説を止めるのか」と野次る、議長から「演説は止めはしない、一下君が甚だしく力足を踏むから注意したのである」は笑ひ▲それに應じて又議場は騒然、若い鑑議員から退場を命ぜられた

しますと議場に高い響だ▲「議長が何んだ」と中野正剛君が起立つて「議長!議場はまだ早いぞ」と野次▲ほんとにまだ早い本會議の二日目だから而し中野君たるもの其職責の各の代表を下ずとでも言ふべきか▲鈴木喜三郎君の熱辯は大分政友會席に就ても、時間の長いのは大分閑な間に聞こへ▲ジヤが奔流の如き大熱辯▲内閣の答辯中憲政會席から盛に又殺される『寵相のやうに殺される』と叫ぶのが有つたので與黨側からイキリ立ちあわや一揆み合ひが始まりそうであつたが辛じて收まり午後五時十分散會▲三日に鈴木君の質問に關する首相の答辯から

朝鮮學生館設立計劃
関泳徽氏等發起株式組織にて

東京在住朝鮮人の向學思想向上し地方より出京する學生の增加せる爲め寄宿の不完全なる飲食店、或は旅館に止宿し起居の不便を來すのみならず思想誘導の上にも困難なるを以て関泳徽氏其他の名士は昨年九月下旬五十餘名發起の下に株式會社朝鮮學生館設立を計劃し府内中學洞十七番地へ假事務所を置き今月中旬發起人會を開き株式募集に着手する筈なるが右は一萬株込金を以て事業を開始する由（一）目的は地方學生の寄宿を便ならしめ諸般物品を低價に供給す（二）本館は京城の中央に場所未定新築し府内

日米間電信遲延

日米間の海底電信線の故障は去る二十三日開通したるもまだ電信遲延少からざるに付き當局は京城局に於ける無線電信局經由の電報は目下非常に輻輳しつゝあり依つて米國行電報は成るべく歐洲又は濠洲經由にて受付け遲延を緩和に努め居れるが

度に比し各一億一千八百六十九萬三千五百八十三圓の減少であるが之を經常部臨時部に分つて示すと左の通りである▲歳入、經常部一、二四四、四八九臨時部二二一、五六七計一、四六六、〇五六▲歳出、經常部一、一九三九、九七四臨時部五二六、〇八二計一四六六〇五六

▲物價千萬な米國　米國の事といへば何んでもかんでも良いと誇り思つて居る人が多いやうだが實際行つてみると近く米國では警察機關が行き屆かないため何時强盗に襲はれるか分からないので五弗以上の金は持つて歩けない、そして是等の賊は一體に大都市の眞中でもなかなか出來ないだけ拳銃を持ち、ピストルを差し付けられ時には殺されて居るといふ有樣である、ダヤ叫んで鞄等を奪ふとするが多くは警官に見つかり迷げ、自動車には必ず同乘し、護送人が拳銃を持つて居るといふ有樣である

貴族院（二十七日）

【東京至急電報】二十七日貴族院は午前十時より本會議を開き前小路議長は田中政府の質疑を繼續し鎌田外務次官は舊日本軍の戰時文教の責任たるべき文相に對し一般教科書の改正を提示し來る答辯あり一般が憂慮する傾向あるを指摘したり

一、大正十一年度總督府豫算の件

二、大正十一年度總督府豫算中に賦課徵收の件

三、國民節約獎勵委員會設置の件

四、營業稅全廢决議實行の件

下關商議の滿鮮視察協議

【下關電報】下關商業會議所にては二十八日午後四時より定期總會を開催して左の事項を協議する筈なるが更に内地、朝鮮、滿洲の商業都市の視察の件等を協議する筈

一、大正十年度經費豫算更正の件

鐵道省運輸狀況

【東京電報】一月中旬の貨物輸送は總噸數四十二萬二千五百九十九噸にして收入は四百二十一萬五千九百七十噸にして之れを前年同期の百三十五萬四千八百十二噸と比較すれば噸數に於て六萬七千五百二十三噸收入に於て一千二百四圓に比較すれば二十八萬七千二百二十四圓の各增加となりたるが比較的增加の趨きは東北、信越、北海道の各線にして通じて全く鐵道の影響を受けたる爲めなりと

世界の平和（基督教の軍縮宣傳ポスター）

日支共同國境警備
近く正式交涉開始されん
某當局談

赤塚奉天總領事と張作霖氏の間に滿鮮國境の共同警備に就ての交涉は實際に於て相當成案は政良事項の實績に於て相見るべきものなきにあらざるも一般の熟練は未だ十分ならず將來に於ける

總督府に同付されたと傳へられてみる所謂朝鮮國境は支那政府に於ける中縮の模樣であつたが最近に至り此成案は外務省陸軍省關東總督府よりの回答を待つて正式に交涉を開始すべく準備中にあり

不逞鮮人等は日支國交上面白からざる事態を惹起しつゝある然し支那領土内に於ける不逞鮮人の根據地を剿滅するには支那官憲の共同警備を受くるの外なく正式に交涉が開始されるであらうから近く正式に交涉が開始されさうである云々

滿鐵規程改廢

滿鐵にては從來の傭員及派遣員規程を廢止し左記新に社員非役規程を制定した

▲事業費、十二萬六千三百二十七圓▲勸業費、三萬八千五百十六圓▲衞生費、五十二萬三千七百十三圓▲警務費、三萬七千六百九十一圓▲其他（電氣事業費、基本財產造成費、雜支出、補助金、積立金、寄附金、借入金、財產費）八萬七千七十圓合計百七萬一千二十一圓

日米間電信遲延

華府會議と米の國民宣傳
教會より凡ての台所へ
華府にて　半井清

誰は華府の國際會議の業の使命よりは好ましい手な方へ入り込んでしまつたが此際我國の軍費の不可測なる勢力が遂に政府を動かして何事につけても日常生活の中へ入り込んで來るのである、米國人の手から酒樽を取り去つたのである、米國の禁酒に於て酒が飲まれず、途上で千鳥足の醉ばらいに出會さず、而して我々旅行者が何よりも自由を感ずるだけで間違ひのない事實である、之は決して政治の力に依つて行はれ得るものではなく實に教會の力が先づ家庭に入り込み臺所の隅を根據として遂げ得たものである。

此教會の潛勢力が今度の華府會議にも働いて居る事を記憶せねばならぬ、而も其やり方は如何にも實際的で凡ての教會、凡ての家庭、凡ての臺所にも戰爭の恐しきこと、軍備の撤廢すべきことに付いて客へ、說し新る機會を作らんとするのである。次に掲出したのは一教會と平和の世界と題し米國基督教會、同盟國際正義及善委員會と云ふ團體で全米十五萬の教會に配付せられた小冊子の一節である、凡ての機會を逸さぬ押しの强い所に米國の心を捕へる巧さが窺はれる。

全米十五萬の教會に訴ふ

一、十一月六日（日曜日）を特別祈禱日として軍備制限國際會議の上に神の惠を與へられんことを祈り併せて米國の國際的義務の重大なるを考ふること

二、十一月十一日を以てハーヂング大統領に依つて主唱せられたる會議が開會せられ記念すべき此日が執行せらるゝ日として特別の儀式を行ふこと

三、十一月七日より十一日に至る間凡ての都市これを二別の會合を催し國際紛爭に解決の方法、及び軍備制限の問題を研究すること

四、十月又十一月に各市一齊に軍備制限に關する公開の儀式を舉ぐ

五、教會としてあらゆる國内の運動と通合して軍備制限要望を高唱し

六、感謝祭の日の期して新に無戰爭の世界、軍備撤廢の結局の目的に對して一步を進めんことを高唱

七、會議の期間を通して會議の經過に注目し其成效を祈願すること

八、會同盟會は英、佛、日の教會同盟に宛て此等の國々の教會に於て十一月六日及び十一日に於て同一の儀式の行はれんことを勸誘する爲め電報を發送せり云々

經學院規定改正

二十八日總督府令を以て經學院規程中左の通り改正せらる

第十一條經學院の講師及職員には手當を給する事を得

第十一條削除

京城以外に在住する講士にして經學院に列する者には旅費を給す第十二條中「前二條」を「第十條」に改む

附則　本令は公布の日より之を施行す

郡位置變更發布

二十八日總督府令第百十一號中左の通り改正せらる

成鏡南道文川郡の項位置の欄中文川を「郡内面玉坪里」に改む

附則　本令は發布の日より之を施行す

情報委員會協議

二月二日午後二時より第一會議室に於て情報委員會あり來る三月東京に開催の平和博覽會に際し朝鮮事情を内地に知らしむべき宣傳方法を協議する筈

に分館を新設す（一）館内には事務室、食堂、應接室、理髮室、浴室を設け運動場等を設け賣店、工場、之を實費を以て館生に提供す又館生の食費及び物品代は支那と本館との株式組織とし一株五十圓總額五萬圓とし拂込は四回、一回十二圓五十錢とし株式募集は財產家のみを選ばず又は勿論其他有志の同情を歡迎し金額を借用より募集すると

林野調査委員會

三十日午後一時より第一會議室に於て林野調查委員會を開催せらる筈

出張命令

二十五日付左の如く出張命令ありたり

滿洲及支那へ出張を命ず　總督府技師　稅田谷五郎

人事消息

▲久保京管局長　大連より二十八日朝七時半歸任

▲久米南大門驛助役　一躍南大門驛長代理を命ぜらる

▲林田三十九旅團長　廿六日夜退城

▲安原三十八旅團長　同上

▲毛内大佐　卅一日來城の筈

▲井木少佐　廿八日來城

▲岩尾少佐　同上

▲中尾關東軍參謀　同上

▲松井參謀本部員　同上

▲米田忠北知事　廿七日朝退城

▲朝倉辯護士　廿六日大邱より歸城

東西南北

▼大正十一年度豫算　大正十一年度帝國政府豫算の歳入出は各十四億千六百〇五萬六千九百〇二圓で十六年度に比し各一億一千八百六十九萬三千五百八十三圓の減少であるが之を經常部臨時部に分つて示すと左の通りである

生徒募集

○資格　高等小學卒業程度
○入學試驗　三月廿二、廿三日
○入學案内希望ノ向ハ郵券四錢封入申込マルベシ

私立　京城鐵道學校

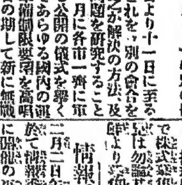

けものとり　懸賞付發賣

世界に名聲響く

米國製捕獸器を御使用あれ

◎狐、狸、貂の類より鼬、熊等迄容易に捕れます。

◎價格低廉にして堅牢且つ永久に耐へ使用法容易なり

▲說明書定價表御申越次第無代進呈

米國オニダ會社東洋一手販賣店

横濱市住吉町二丁目（公園前）

貿易商　吉川米次郎商店　トラップ部

土木家養成講習錄

最新式通信教授にて土木學の一般を授け土木技術者を養成す五ケ月修了の講習生を募集す

申込次第詳細規則書無代進呈　東京市京橋區南傳馬町通信工學社

○債券の自己保管　死藏にして危險なり

勸業債券の趣味は全く「クジ」であり目的は割增金にあり割增金を樂しんで居る人にはウソ殘念な話でありますが、其の方法を探究して其手段を探らなければならぬ、また債券の全額を兼ねて御求め下さい、お買求めの債券の交換には安全なる保管であります。一契約者は「クジ」と同時に心得ます

東京　京橋　濱田商事株式會社

電話京橋二一二一番　三一二一番

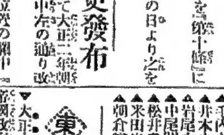

品質本位

販賣店ヲ募ル

定價表進呈

ゴム靴

新型各種品揃

東京屋ゴム靴製造所

大阪市外鷺洲町海老江九二三

電話土佐堀二七八・五九番　振替口座大阪四四三三五

外科　内科　皮膚科

京城旭町

島崎病院

院長　正六位勳四等　島崎龍一

X光線　ＫＳ式ヂアテルミー科

電話二七三六番　入院附

當所株券出來致候ニ付來ル二月三日ヨリ同七日迄左記ノ箇所ニ於テ確定證據金領收證引換ニ御渡可申候也

追テ證據金領收證裏面（又ハ株券受領委任狀）ニ御捺印ノ上御提出ノ向ハ郵送料及包裝費トシテ内地ハ金五拾錢滿鮮ハ金五拾錢同時ニ御送付相成度候

大正十一年一月廿八日

注意

京城　朝鮮ホテル内

株式會社　哈爾賓取引所臨時出張所

右期限後ハ哈爾賓取引所ニ於テ御渡可申候

内科

胃腸病科

診察　夜九時迄

京城　本町一丁目

石川醫院

電話一三九

確かな金儲けあり

僅か八圓で商賣が出來る

セルロイド玩具

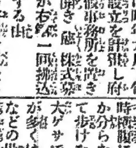

本品は總て小包品なので小資本で多大の利益があり商賣の出來る事は請合です

より七八寸に至る人形動物各種取合參百個金八圓代金引換注文に應じ箱代送料共當方負擔

東京市京橋區南鍋町二ノ一

電話銀座一九八〇番　大和商會

當會の御好評を博しつゝある玩具は一月十九日正午より開催シマス何人モ御入場下サイマセ御贈答品モ多數陳列ノ上御買上ヲ願ヒマス

姉たね儀永々病氣ノ處昨廿六日午後拾時死去致候間此段謹告仕候

追而來ル廿八日午後三時ヨリ四時迄ノ間ニ自宅ニ於テ告別式執行致候午後二時御會葬ノ儀ハ御辭退申上候

大正十一年一月二十七日

和田常市

內鮮間商取引上の積弊（一）

內地側商業會議所及縣廳の意見

京城商業會議所調査

朝鮮の對外貿易は最近（大正十年）の統計が指示する通り輸移出入貨物總額四億五千六十餘萬圓に對し對內地貿易額は三億五千三百八十餘萬圓であつて總額の七割八分强を占め朝鮮對外貿易の大部分は對內地貿易の現況を呈し朝鮮の對外國貿易額は僅に其一小部分即ち總額の二割二分に過ぎないことは地理的に經濟的に且又兩地間に於ける當然の情況でなければならないと同時に將來に於てもある程度までこの情勢を維持しつゝ進展するであらふことは過去の情況に照らしても想像し得られるのである然るに朝鮮の對內地貿易殊に其の主體たる內地商業者間の商取引の慣習に於て從來多くの缺陷を有し延いて之が爲め朝鮮商業の開發を阻止し內鮮兩地間の經濟關係を疎隔するところ尠くなかつたのである即ち移出入貨物共に需要者の手に入るまでには甚だしき迂回の經路を辿り或は多數の取引仲介機關を經るため結局多大なる價格の嵩みを生じ時日遷延の爲め商機を逸し或は取引上の紛議を釀成する樣な弊害が尠くないのである茲に於て吾等商業會議所はこれ等の積弊を革め出來得る限り生産消費兩者間の直接取引に改むべき調査の一資料として客年中先づこれ等朝鮮と取引關係の最も密接な內地關西地方の商業會議所地方官廳等に對し

一、朝鮮移出品の件
二、朝鮮移入品の件
三、對朝鮮間直接商取引の件
四、經濟統計の件
五、其他參考となるべき事項

五項目に就き調査の依賴を發した

上海に於ける 支那側金力

昨年中上海に於ける支那人側の企業界は頗る多事の年にて隔日に一交易所一旬に一信託一銀行の誕生を見ると唱へらるゝ暴騰すべき濫興を示せり、殊に濫設發生の甚だしきは交易所にして約半ヶ年間に公表せしもの百數十ヶ所に達し其資本總額二億八千萬元と概算せらる、如上企業の濫興に對し恐慌來の悲觀を懷かしめたり支那人側の個人財力の實相が判明せざるに一を見て十を推定して對乏援ひする皮相の觀察を下し猥りに定るは終に杞憂に了るかも知れず然るも既に同胞の金融業者は企業界の觀化に鑑みて金融を取縮め警戒し居れるの態なり其間の消息は味ふべきものとす勿論斯くの如き濫興の瓦解とも云ふべき意外の破綻は少少の恐慌の襲來を見るべきも財界を以て破産せしめざるべし、死藏したる支那人個人の富が如上企業の濫興に應じ表面化したるまでにて投資力の充分なるは左記貯金力の槪況に據つて立證され得るなり

上海香港銀行の支那人の定期預金

一、二千萬元以上　五名
二、一千五百萬元以上　二十名
三、一千萬元以上　三十名
四、五百萬元以上　百二十名

鮮土地總會

共通重役問題にて一波瀾

朝鮮土地經營會社は既報の通り昨二十六日長谷川町公會堂に於て第四回定時總會を開催せるが出席株主數四十九名此株數一萬二千三百三十株內出席株主十五名此株數八千八百三十株委任株主三十四名此株數三千五百株にして午後二時吉田社長議長席に就き定刻開會を宣し營業報告、貸借對照表、損益計算書、利益金分配案等は滿場異議なく承認せるが更に引續き本社重役中社長吉田秀次郎氏は仁川朝鮮信託三好和三郎氏は現株取引信託、藤崎牛助氏は商事信託等何れも本社類似の營業會社に重役として就任せるに付き之を議案の件に付き議論なくも紛議を來し議場に臨まず結局總會を依賴し協議を開き吉田自ら株主間に奔走し裏面的に斡旋に斡旋せるも一株主の如きは商法百七十五條を楯に取り抑も他の同一會社の重役たらんとする時は其當時に於て株主の認許を得べきものなり然るに既に同一目的たる他の營業會社の重役若く社長に就任して本日に於て之を承認せよとは甚だ其意を得ず承認と云ふことは只然意味が違ふもの今日之を決議せんとするは違法なりと述ぶれば吉城相談氏は然らば商法研究のため本日の總會を繼續會として明日延期しては如何と提議し非常に急なる結果專門家の意見を聞くに止めたる結局今日之を認許すれば間に合はせたる結果となるものとなり敢て識別は當然したるも非常に取締役の効力に何等障る事なしとの返答に四時更に總會を再開し吉田、三好、藤崎三氏は直接利害關係あれば退場されたしと動議するものあり當氏退場せし城野談氏改めて議長席に付き總々他社の重役就任に付き附議せんとするや某某氏の退席ありたるも結局同氏の發議にて來る七月は頭役改選期なればそれ迄三氏の人格を信じて認許を與へ營業事務に付今年中と期し改選を條件とし認許を與ふる事に決し第一三名が他の重役となり本社に損害若しくは營業上不利益を來す事ありし時は總て辭職を爲し全然脱退すべしと暗々裡に改選の意を匂はすものもあり一先づ議事を終了し…散會せり

勸業信託專務

久我金三郎氏か

朝鮮勸業信託會社は二月末迄に第一回拂込を完了し三月中旬迄には開業の運びとなるべきが同社專務は嘗て東拓鮮事務部に在任し多大の評判を持し同社が前途に多大の計畫を持しつゝある東氏に內定せりとも傳へられ居るが同社としては朝鮮に於ける大阪實業家の事業界の第一線とせる關係上朝鮮業界の要職を占むる人物をと事業は同社としても重要なる位置を占むるべく久我金三郎氏が專務たるべしとの說專らなり

京城電氣配當

年一割二分

京城電氣會社にては既報の如く二十七日午前十時より丸の內日本工業俱樂部に於て第二十七回定時總會を開催し左の利益分配案を滿場一致可決せり

當期純益金	六二二、一一二九圓
前期繰越金	八三、八九二
合計	七〇五、〇二一

此の分配

準備積立金	三二、〇〇〇
別途積立金	三二、〇〇〇
使用人退職手當	三、〇〇〇
役員賞與金	三〇、〇〇〇
配當金（年一割）（舊株一株に付	四一二、五〇〇
同新株一株に付二圓二十五錢）	
特別配當金（年二分）同上	八二、五〇〇
後期繰越金	八六、〇二一

京信割當通知

京信新株割當は株主以外の割當は今期中全部發送を終了べく株主割當は一月三十一日現在者に割當つべきより兩三日遅延すべしと

京新申込書

便利なる取扱

京城證券信託株式會社增資に伴ふ新株式は割當確定の申込書を各株主其他割當確定者に對し十株、五十株等數種に分割し夫々確定の申込用紙を交付する趣きたれば此の申込書に依りて株式の申込を爲すときは何人たりとも自己の名を以て株式を取得することを得る譯合なれば該申込書を讓付の際は申込期日までには相當額に轉することとなるべく同社株式を得んとする者にとりては至極便宜を得べし隨つて該申込書は普通申込書とは異なり一の權利證となる譯なり

朝信派出員

仁川に本社を有する朝鮮信託株式會社は京城に支店設置の計畫中にて其實現に近く京城取引所の開業に鑑み近く取引所の便宜を提せんとて二十七日より明治町一丁目に派出員を常駐したり

綿布信託

創立事務進捗

朝鮮綿布信託會社は已報の如く創立事務進捗し二十五日より明治町一丁目中央株式會社に創立事務所を開設せしが資本金は百萬圓にして綿布の移入斡旋並に仲介、綿布に對する一般信託經代理調查事務に附帶する事業を行ふを以て目的とし總株二萬株中九千株は東京大阪發起人に、又九千株は朝鮮人側發起人に、又殘り二千株は京城內地人に賛成株として割當てることゝなり內地側代表者池永鼎三、服部源治氏は一月八日來鮮打合せの上歸東し內地側發起人を取纏めると共に朝鮮側は鈴木健次郎氏に委囑して既に發起人に確定せしを以て二十七日午後六時より發起人會を開き種々協議をなす筈なるが朝鮮人側發起人は左の如し

李允用、白完爀、趙鎭泰、洪忠鉉、白寅基、金漢奎、金東完、許澤、明道錫、閔奎植、朱性根、崔相允、李吉淳、尹基鉉、林純元、金鎭泰、李學、洪股柱（平壤）、李鍾元、（全州）朴永根

○日銀狀況　二十五日現在左の如し

發行高	一、二三二、二二六
正貨準備	一、二四三、七九九
發行餘力	……
貸出高	一八八、三三七

○朝鮮銀行券　二十六日現在左の如し

發行高	一二三、二〇五、九一六
正貨準備	四八、九八九、〇九四
限外發行	二四、三一六、六八六

○京阪金利　二十六日左の如し

	東京	大阪
コール	二、七〇〇	二、四〇〇
無條件	二、七〇〇	二、五〇〇
翌日物	二、三〇〇	二、五〇〇
六十日先日歩	二、四〇〇	二、四〇〇

株式（廿七日）

現株市場出來値

短期取引

乙の部

東京現株

大阪株式

大阪延取引

安東株式

前場は一服

今朝の場面は大體に於いて一服氣構を呈し京取の如き折角伸びかけたと思ふと忽ち腰折れ込む狀態にて伸惱み京信も取も今一息といふ處で伸惱み京信も當面の採算點に近づきて跡見送られた形ちであるが京取は短期十圓と寄つたが跡九圓六十錢とダレ八七十錢より大引三十錢と崩れ五十錢方安く今週四十錢來週七十錢高を示したが買氣續かず軟れ勢ひ薄內に了り安取は短期六圓九十錢と六十錢方上騰れ跡も同と付け更に七圓六十錢を採んだが地場安の關係から鞘取の曖昧物に厭せられて六圓六十錢と引け三十錢高今週も同じく三十錢より…

後場仁取高

後場は京取安取不勢を呈したが仁取に火が入つて一氣に小十圓方の暴騰を演じた間も京取は短期九圓に寄り八圓五十錢安二十錢方安くダレ三十錢と引けて步み値段なく八十錢安取も短期六圓三十錢と寄り跡九十錢と下押して二十錢方安いふ所に寄付き賣方の買い戻しを見た…一圓と下押し二圓安を示した仁取は短期二百八十七圓と三圓高と伸び更に九圓十三圓五十錢高を示した

十錢と爆騰

（小見出）九十三圓五

京取仲惱事情

噂迴し說再燃

京取は百八圓臺を底として幾度か火が付きかけては忽ちプスくと花火線香の如く消えてしまふ處何にも頼り無い前途日所謂の如く確かな理由にて幾ぶかの名前が…京取の伸惱んで居るのは最初の財界信用を京城に於ける一部の手に依つて…京取は百八圓臺の…

賣方の安取觀

安取の賣方は買方の苦戰を嘲笑して曰く金があつて株を買ふのに何も苦勞する必要はないのに安取の買方は金策を爲して居る樣な有樣である…

一筆啓上

▲京取の噂迴し說が再燃して盛んに其の不德を鳴らすものあるやに聞き及ぶも片々子は深く咎め立てして致さず候

▲個人の手持まで喰ひ入つて行くと悲觀されて成立當時非常なる心を惱ましたのも今は…

▲買うやうに見せて賣るやうに見せて買ふの手口は一般なれど…

▲片々たる…

▲只此の利益があるから其の前途は洋々たるものであるから…

買方の安取觀

（山雨臻らん）

として風樓に滿つ

前日一服の姿であつた安取は今朝來何となく動搖の兆を帶び殊に…

年四割の配當

…

米況（廿七日）

仁川期米

前場持合ひ

昨後場は阪地の不動に双方氣乘り薄く三十二圓四五十錢を持合ひ五十錢と打止めしが引跡大阪の氣配强含みに今朝は當中出來さりしも先三十二圓五十八錢と八丁高に寄付

▲第二節　大阪寄三十九圓〇五錢の手堅きに二節十錢の小高を添へしかは先五十八錢に始め九錢と上廻りせしも大體が小相場と見做され居る丈に買氣湧く七錢と持合ひに引

▲第三節　當出來ず中三十圓〇九錢と先五十五錢より四錢と下廻り七錢と引

▲第四節　當中出來ず先五十四錢で

▲第五節　大阪〇三錢の小弛みに當中出來ず先五十一錢より四十八錢と押し九錢と買氣く引

▲第六節　大阪跡九圓臺割れの九十八錢を移し當二十九圓八十五錢中三十二圓十錢と變らず先四十七錢より五錢小弛るみに大引せり

無活氣閑散

阪地の不動を受けて氣乘り薄となれる場面は今朝三十二圓五十八錢の寄付を高値に止めの四十五錢を安値として僅かに十三丁の小幅を往來したのは…

鞘關係と買方

先限が阪地と六百丁余の鞘を開ける受渡米が標準米より百丁格下平均の米として阪地と當市場の標準米の格差二百七十丁より採算する時は三百七十丁と見積り其れに運賃諸雜費を百三十丁と見積りて五百丁となる譯なり然るに…

後場立疎み

▲第一節　當中出來ず大阪後寄三十八圓九十五錢と出來ず先三十二圓の移りにて先三十二圓三十錢と二十丁安に寄付

▲第二節　當中出來ず先四十錢より四十五錢と引締りて引公定四十四錢

▲第三節　當三十圓中三十圓の寄止め先四十二錢より三錢と締り二錢引公定四十二錢

▲第四節　當中出來ず先四十錢より三十九錢と弛るみ四十錢と不動に引公定四十錢

米界閑餘

▲前場が安くて後場に戻すか後場に押して前場に戻すか…

京城穀物

前場延取引

玄米　期米は愈々釘付狀態となりし處へ稀大嚙日にての客足全く絕へ場面閑散を呈せり各期成行きは期頃步み何れも一値限りにて新甫三

步み　六〇▲二月中限三一六元至定▲三月末限三二五五定元〇▲一月末限二二六二

廿七日後場

七〇〇▲出來高一七〇〇石 五〇▲三月末限三二六三至定六〇▲二〇〇石

正米現物

合格米は平澤其他地方との採算上二十錢方引締り氣味にて當中買手二十錢を唱へ居るも本日は恰も御大節期に當り賣人は殆ど姿を見せず精米筋も強いて進まんとする手口なきを以て今朝は商內皆無に等しき狀態にて定期の出付と相俟ちも氣配變らず地摺上物三十九圓二十八圓搦みを持合ひ唱へなり

仁川正米

定期は何となく頭重き氣配なるに反し正米は當物薄の爲め人氣强く賣方は三等合格三十二圓買方は一圓八十錢見當を唱へて氣乘薄に取引出來ず

釜山正米

鉛正月間際の爲め客物多き故氣配弛緩に大阪豊良三十二圓九十錢同三等合格三十二圓五十錢處にて二千叺の商內ありたり 大豆は品薄にて高唱へなるも商內なく結局强保合を呈せり無商內なり（二十七日）

群山正米

二月末限三十一圓三十三錢三月中限三十二圓八十五錢（十七日）

大阪三品

各地期米

下關期米

兵庫期米

大阪期米

東京期米

仁川米豆取引所仲買人 高田常雄商店 電信略號付窓業內送呈 電長一〇二番 一一九番

仁川府海岸町三丁目 仁川米豆取引所仲買人 ○桑野仲買店 電話長三九番

仁川米豆取引所仲買人 仁川仲町三丁目八番地 日日高屋洋物店 振替口座京城一〇五二番 電話二〇二一番

仁川米豆取引所仲買人 仁川海岸町 布井仲買店 電話二六四番 五三三番

仁川米豆取引所仲買人 仁川海岸町三丁目 野中喜馬藏 電話長九三番 電略（〇ノ）又（ハ）

時計貴金屬指輪眼鏡商 地方の御注文は代金引換にて送る 京城本町二丁目實業銀行前 三浦天龍堂 電話一〇〇二番 振京城二〇四番

內科小兒科 仁川仲町 高木病院 電話七一九番

總ゴム靴仕入へ 本場神戶三ツ矢へ 製產力豐富 品質良好 取引確實 利薄多賣 特約御希望ノ方ハ御申込次第見本品代金引換ニテ御送附可申候 神戶市御藏通六丁目 三ツ矢ゴム合資會社 電話本局六一〇番 振替大阪六二二〇四番

ふくまく 本家兵庫縣明石市 本當によい家傳妙藥を知る御申込有れ

結核專門 古賀病院 九州線田代驛より四丁 鳥栖電話五十番

メリヤスシャツ 貳圓七十錢 二枚一組 東京市日本橋區本石町一丁目 物品問屋谷商店にて今回木綿上等品の分ヶ處分品を引受けた結果メリヤスシャツ二枚組三圓切り毛織物上等品二枚組三圓七十錢毛織物二枚組四圓五十錢拾錢水毛物上等品二枚組五拾五錢の分拾ぐ廉價に付き數量限りに付き早めにお申込あれ…

京坂合同大歌舞伎 市川壽美藏改め 一座來る廿七日より 成田屋壽玉 客員（二十七日）初日御目見得藝題 前狂言 吉例曾我の對面 中幕 お目見得だんまり 大切 所作事福の神萬年 遊び浦島 鬼の景清 初日より總幕出揃午後四時より 京城劇場 姫野興行部 電話五七八 市川若藏 片岡長之助 嵐梅藏 片岡長呂丸 中村い蝶 市川廣十藏 阪東橘三郎 太郎 以下三十餘名

傳染病科（腸チブス、赤痢、其他）小兒科 中谷醫院 京城大和町一丁目 電話一〇三三番

資本金 八千萬圓 拂込濟資本金 五千萬圓 積立金 九百四拾壹萬圓 朝鮮銀行 總裁 美濃部俊吉 本店 京城南大門通 支店 東京、大阪、神戶、下關、奉天、大連、長春、哈爾賓、上海、青島、天津、浦鹽斯德、ニコリスク 出張所 …外各地 預金、貸出、爲替、海外爲替、地金銀ノ賣買其他一般銀行業務並ニ國庫金取扱事務

光榮！！！ 絕大なる雄辯 無言の保證 品質本位 酪酒朝の花 大藏省釀造試驗所開催於全國淸酒品評會 朝鮮酒造界中最高位賞牌受領 釀造元 群山 朝鮮酒造株式會社 京城府黃金町二丁目 京城出張所

製造販賣 朝鮮皮具合資會社 京城鐘路大田 電話長一六〇番 振替京城九八七〇番 卸小賣

オホサワ齒科醫院 京城長谷川町（朝鮮銀行前） 電話一六七二番 院長 大澤義雄 副院長 大澤貞利

開業 本月二十七日 謹賀新年 旭光四海ノ波ヲ照シ和風萬邦ニ治ネキ時、世界ノ經濟界ハ洋々タル希望ヲ以テ茲ニ新春ヲ迎フルニ至リ候事誠ニ御同慶ノ至リニ奉存候扨テ不肖儀一昨年財界恐慌以來專ラ時況ヲ觀察シ來ル二十七日（金曜）ヨリ營業ヲ開始致ス事ニ相成候ニ就テハ從來ノ御眷顧ヲ賜リ度… 大正十一年一月十八日 京城明治町二丁目 京城現株市場仲買人 李章魯商店 電話五〇五番五〇六番 受電ケイゼウ・・・リロ

浮草 (165)

入江新八 作　守田勝郎 畫

殘んの春 (六)

それからまた幾日か日が經つた。さうして宮崎の製作が終つた。彼はすつかり疲勞れ切つてゐた。彼は憔悴して病者のやうに瘠せて、血の氣もなくなつてゐた。頰がこけ、眼が凹んで、病後上がりの人のやうだつた。さうして、もう其時は幾分暖かい長閑な朝夕は過ぎ去つてゐて、夏を思はせる焦ら附いた日和がカッと軒の下に射込んでゐたのに、彼は熱けた疲ぶさうな顏をして、ぼんやり椽に腰かけてゐた

彼は何んなことを描いたか。何ういふ思想が彼の創作の上に盛られたか。彼はイザ書からとすると、何も書く程の體驗が無かつた。どんなことも經驗に乏しく胸に迫る思ひが彼を打つては來なかつた。彼は過去にさういふ深い印象をのこす程の生活をまだしてゐなかつた。……と彼自身さう思つたのだ。たゞ、彼が唯一つ今日までの生活の上に忘れることの出來ない燈明を其心に燒きつけてゐることはあつた。それは彼の家庭を破壞したことでもなければ、銀行をやめたことでも無かつた。それは遊代と同じ屋根の下に住むやうになつてからの數箇月の生活だつた。それのみが彼の心の全部を捕へてゐた。で、彼はその生活を書からと思つたのだが、それを書くには餘りに自己に近過ぎた。歲月の近いといふよりも、生活其ものが自己に附過ぎてゐた。で、彼はどうしてもそれを書くことが出來なかつたので、別に空想の上から銀行生活のことを書いた。それには曾子との間の生半熟な戀などが點綴されてあるものだつた。彼は此一篇の小說を書き終つた後、非常な勞力を竭したにも拘らず、一つの仕事を充分有意味なものに仕終つたといふ氣がしなかつた。それを考へると、彼は空虛な感が身體中の毛穴からすうくと出て來るやうに思つた。彼は、それをケエ先生に見て貰ふか、どうしやうかと思ひ迷つたが、斷と決心して或る日先生を訪問した。彼は遊代に向つては脫稿したことを話したけれども、原稿は見せはしなかつた。彼自身それを見せることは恐ろしかつたのだ。

ケエ氏は宮崎が來た時、自分の作をしてゐた。何時ものやうに宮崎に親しく話しかけた。宮崎が用事を云ふと、

『さうかね、見せたまへ。』と氣が無さゝうに云つて、暫らく、五六枚頁をはねて讀んでゐた。すると彼は

『アハハ……』と頓興な聲を出して笑つたので、宮崎はびつくりした。丁度其時婆やがお茶を取り代へに來てゐたが、餘り不意な笑ひ聲にびくつとしてお茶をこぼした位だつた。

『ハハハ……』とケエ氏は笑ひを續けながら、

『君、こりやひどい……斯んなことつてあるかい……アハハ……』

『先生、何んですか?』と宮崎は背くなつてゐた。

『何んだつて……君、小說は妄想の記錄の話とは違ふよ……出鱈目ぢや無い。君。君は創作は止めたまへ。創作の方は君にはまるきり無いよ。まだしも繪の方がドンなに好いか知れない。餘りひどいね。……物になつてゐないぢやないか。』さう云つて原稿を宮崎の前へ押し戻した。

宮崎は眞赤になつてゐたが、また眞青くなつて、血氣を失つてゐた。唇がふるくく顫へ、たけれども何も云へなかつた。泣くにも泣かれないやうな顏をして默つて下を向いてゐたが、やがて、其の原稿を懷にすると、お辭儀を一つした儘歸つて行つた。

それからドンくとまた日が經つた。夏が一時にやつて來たやうな天氣が續いた。さうして梅雨期になつた。その雨が毎日々々降つてゐた。その間を物ともせず遊代は毎日のやうにケエ先生の宅へ日參した。其代りに宮崎は暗い窓にとぢこめられて悲しい毎日を送つてゐた。遊代はそれに同情したが、彼を勵めたけれども、自分の苦惱で一杯だつた。宮崎の張り切つた眼は細くてゐた。或日彼女は、宮崎に、自分の作の『彼は夫のやうに』が××雜誌に發表されたといふ報告をケエ氏から受けたのだつた。

仁川本町三丁目 野田齒科醫院

京城明治町一丁目 大馬牛豚 小川家畜醫院 取次電話三三五番

漢江通京龍館東 齒科專門 廣瀨齒科醫院 院長齒科醫學士 廣瀨文哲

受驗準備と社會心理の考察 【上】

木村靜雄

小學生徒の中學校入學試驗準備に關することが大分喧しく論ぜられるやうだ。是は誠に彼の事でもあり又學校に採つても常務的のことであるから左程騷ぐ程の問題でもあるまいと思ふのである。是に對して當局も常に同じ樣な說明をして居る。『小學生徒に對する入學試驗準備は兒童の發育を妨げるし又小學校の課程に障害を及ぼすから絕對廢止をして居る若し左樣なことがあるなら嚴重に取締らねばならぬ』是が當局の常套語である。又中學校の當局は『急激な試驗準備に依つて入學した生徒は其後の學業が兎角面白からぬ故何成之を避けたい』と說明して居る。此の如く官府當局の說明と中學當局の說明とは常に軌を一にして居る。然るに小學校に在りては容易に之を止めない許りでなく年一年と試驗準備といふことが組織的になつて、而して中學校入學の比率の上に其れ相當の効果を示して居るやうだ。既に相當の効果が顯はるゝとすると小學校でも止められなくなる。一部父兄の苦情なども斟みて居られなくなる。是は當然である。一概なく云へば苦情を云ふ者は生來虛弱な體軀を有して急激な試驗準備に堪へ得ない子供を持つ父兄か、又は餘り能力の勝れない子弟の父兄であると云ふに歸するとせねばならぬ。而して他の多數の父兄は試驗準備が兒童の發育に多少の障害を齎すとも是非遣つて貰はねばならぬと云ふにあるらしい。此の事は多數の父兄を個別に訪問して意見を叩いた處で通一面には『若も落第してはならぬ』といふ杞憂が潛ふて居るからである。其れは父兄には父兄としての自分の子が他の子供に對する優越觀と又背から子を見ること親に如かずといふと共に子を見ること親に如かずと云はれて居る通りで、子を愛する親の實際が彼の子よりは此子がと云ふ自負の優越觀となり、同時に又此の子が若しも彼の子に負けたらと云ふ憂慮となるのである。

人類文化の歷史を心理的に考察すると、其の極めて微妙な見方は智情意の働きが或る程度まで分立して現はれるか又は分立しないで混合して現はれるかに目的づらの分解はある。智力で働かれば文藝ならぬ處に情が迸して働けば不能なものになる。總ては家を爲さずと云ふ言葉は是を證つてゐる。情で働かねばならぬ處に智力が深入りすれば冷酷となる愛子の爲を殺て玉に瑕はしたと云ふ比喩は是を語つてゐる。自分の子供の病氣を醫師たる親が診斷し得ないと云ふことは智力が情に蔽はれるを常とするからで、智子の能力を親が判斷し得ないと云ふことは矢張り親馬鹿の結果である。此の親馬鹿と云ふ心理狀態ほど現代社會の狀態に相應しいものはない。吾々は冷靜に考へて大本教に走つたり、稻荷下しに趨いたり。平安の口占をしなければならぬ樣な現代現象は恰も親が子を見て『學校の入學試驗に落第しはせまいか』と云ふ不安から、相當に出來る兒童をも無闇に詰め付けて豫習さしたり又發育不充分で到底望みのない兒童に無理に困難な豫習を課して其一生の運命を損ふたりすることと同一であることを痛感し得るのである。

僕は生徒の豫習には反對である。併し世間には運命論者は甚だ多い。一廉の名士であつて世間に立てられ大臣にまで出世し、大本教を遵奉し、大串樂を崇拜し他人からは智能を讃へらるゝ程の人物でも、自分の生命の問題と子供の將來と云ふ問題には普通の人が盲目的に頼ある。然し尤も始皇帝は大秦統一の偉業を遂げた傑物であつて、矢張り不老不死の藥に憧かれた。今の父兄をして中學校入學試驗に心を惱かしむることと同一の行き方である。

俳句募集

課題 『餘寒』『雉』
撰者 本社編輯局
賞金 天位壹圓
締切 二月五日
注意 各題別紙五句以內用紙葉書宛名京城日報社文藝係

人蔘エキス 純蔘精
京城府黃金町三丁目(乃木通り) 佐野高拋人蔘製劑所 電話六七六番 振替京城四一二六番

悅ちる

八島馳堂さま御紹介の『離れた少年』は實に同情に堪へません此の母にして此の子ありと讀みながら感服します。又生まれた伸の母さまもまた立派なお心掛の人と讀みながら感服します

(一)暗者▲私は將來の事情を知りたいと思ひます適當の職業または智能其他良き方法を御教示願ひます(幾生)▲お隣様でよく分りました知らせて下さつた方へも係の方へも厚く御禮申上げます尚今後ともよろしく(みよし)▲修養の目的で夜間六時から十一時まで何處かに勤務したいと希望して中等程度の教育ある一青年がゐます適當の所へ紹介して戴けませんか(本町テーオー生)▲國境如何程生さまへ、貴方の御境遇に御同情申上げますそして出來る限り御世話いたしませう住所姓名委しく本欄まで(京城の女)▲夫歸きりの方か老婦人で同居御希望の方を歡迎します(北米倉町一四二徹田)▲紺足袋は洗濯すると紺が剝げて外出用には使用できなくなりますが洗濯する前二十分ばかり酢につけておくと剝げる氣ひはありません又足袋の中へ鹽を入れ洗ふと綺麗になります(竹內富貴子)▲土曜會に聞く個の初心の者ですが加入させて戴けないでせうか(壞本生)▲會員を撰く一般に募るといふ事はまだ決定してゐませんがそれほど俳句に御熱心なれば京日紙上での文藝欄へ御投稿なさるのが良いでせう課題も發表されてゐます(土曜會員)▲イーストマン會社製フィルム用手札判寫眞器サック付一個三圓程及附屬品相當價格にて讓り渡したし(市內貫鐵洞一四〇番地孝元仲)▲櫻井町エヌ様御相談致しませう一度御足勞下さい(御成町一〇二圓)▲エヌ様適當の所があります午後五時まで御足配へ(黃金町二丁目郵便所內吉木)▲本町二生に告ぐ直接本社庶務係りに御來談ありたし(本社廣告係)

處方を明記して其內容を公開せる ◎ミツワ家庭藥

小平理學博士監督製劑

特長
一、處方を明記して內容を公開す。
一、處方的確にして藥効顯著なり。
一、藥品純眞にして効力一定不變なり。
一、容器完全にして變質の虞無し。
一、內服藥は錠劑にして服用し易し。
一、價格低廉にして永く保存に耐ふ。

◎ミツワ家庭藥の種類

◎健胃錠　◎消化錠　◎制酸錠　◎緩下錠　◎止瀉錠　◎解熱錠
◎鎮咳錠　◎解熱錠　◎清涼劑　◎鎭靜錠　◎殺菌錠　◎驅蟲錠
◎人蔘錠　◎强力人蔘錠　◎鐵劑錠　◎消毒液　◎洗滌液　◎點眼液
◎鼻病液　◎齒痛液　◎含嗽錠　◎酸錠　◎鎭痛液　◎殺蟲液
◎腋臭劑　◎痔瘡劑　◎凍傷劑　◎皸裂劑　◎火傷劑　◎毒蟲劑

小山田醫學士編 家庭治療法(全一册) 郵券にて金五拾錢を拂込あれば進呈す。

血の道冷性等婦人多發の病を治する ◎ミツワ婦人湯藥

みつわ・ふじんのみぐすり

適應症候　血の道、頭痛、頭重、逆上、眩暈、貧血、月經不順、腰痛、下腹痛、白帶下、腟炎、子宮內膜炎、子宮外膜炎、喇叭管炎、卵巢炎、姙娠並產褥急病

主要成分　(ブローム、アンモニウム、ブロームカリウム、ヨードカリウム、橙皮、枸櫞酸鐵、胡椒、キニーネ、纈草根、ザフラン、肉豆蔻、川芎(詳細說明書記載))

定價 三百錠入 一圓 三百錠入 金五拾錢 金壹圓參拾錢

▼如斯人は◎ミツワ婦人湯藥を用ふべし▲
一、血の道の婦人　一、逆上する婦人　一、顏色の蒼褪めた婦人　一、白帶下のある婦人
一、冷性の婦人　一、眩暈する婦人　一、月經の滯る婦人　一、子宮病の婦人
一、神經過敏の婦人　一、眠られぬ婦人　一、月經の多過ぎる婦人　一、腟炎や喇叭管炎又
一、頭の重く痛む婦人　一、貧血の婦人　一、月經不順の婦人　卵巢炎の婦人

白帶下其の他婦人生殖器病に卓効ある ◎ミツワ婦人坐藥

みつわ・ふじんざやく

適應症候　白帶下、腟加答兒、子宮內膜炎、子宮外膜炎、子宮炎、喇叭管炎、卵巢炎

主要成分　(プロテイン銀、ツメクール(詳細說明書記載))

定價 六個入 金五拾錢

▼如斯人は◎ミツワ婦人坐藥を用ふべし▲
一、白帶下のある婦人　一、子宮病のある婦人　一、喇叭管炎のある婦人
一、子宮の痛む婦人　一、腟炎のある婦人　一、卵巢炎のある婦人

皮膚剝脫、汗疹其他皮膚の損傷に効ある ◎ミツワ撒布藥

みつわ・さんぷやく

適應症候　汗疹、手汗、足汗、多汗症、腋臭、表皮剝脫、皮膚糜爛、皮脂漏、痤瘡、等

主要成分　(タンノホルム、酸化亞鉛、硼酸、炭酸マグネシウム、澱粉(詳細說明書記載))

定價 一盒 金貳拾五錢 大盒 金五拾錢

▼如斯人は◎ミツワ撒布藥を用ふべし▲
一、表皮剝脫した人　一、手汗の人　一、腋臭のある人　一、痤瘡の出來る人
一、擦過傷した人　一、足汗の人　一、皮脂の出過ぎる人　一、かぶれの出來る人
一、汗疹の出來る人　一、手足に汗の出過ぎる人　一、顏面の膩ぎる人　一、濕疹の出來る人

痤瘡を治癒し毛瘡疥癬等に卓効ある ◎ミツワ痤瘡膏

みつわ・にきびのくすり

適應症候　痤瘡、皮脂漏、酒渣鼻、毛瘡、白癬、疥癬、粃糠疹、鱗屑疹等

主要成分　(レゾルチン、チモール、沈降硫黃、精製カンフル(詳細說明書記載))

定價 一瓶 金貳拾錢

▼如斯人は◎ミツワ痤瘡膏を用ふべし▲
一、痤瘡の出來る人　一、顏面の膩ぎる人　一、毛瘡のする人　一、はたけの出來る人
一、皮脂の出過ぎる人　一、酒渣鼻の人　一、いんきんの出來る人　一、疥癬の出來る人

脫毛を防ぎ毛髮の發育榮養を良くする ◎ミツワ養毛液

みつわ・ようもうえき

適應症候　脫毛、雲脂の過多、其の他毛髮の疾病。

主要成分　(サリチール酸、レゾルチン、ゲリセリン、トルノ、キニーネ(詳細說明書記載))

定價 一瓶 金七拾錢

▼如斯人は◎ミツワ養毛液を用ふべし▲
一、毛の脫落る人　一、毛の發育を良くしたい人
一、雲脂の多く出る人　一、毛の榮養を良くしたい人

全國到る處の藥舖其他にて取次販賣す。最寄に取次店なきときは本舖より直送す。(郵券代用不苦。取次販賣簡易。副業として確實適當。發賣品目錄及取次販賣規定申込次第送呈)

振替貯金口座東京七一〇　ミツワ石鹼發賣元　東京橫山町　丸見屋商店

ミツワ家庭藥は三越吳服店藥品部を初め各大雜貨店藥品部にても販賣致居候　(10・4)

釜山商店案內

洋鐵鋼鐵道船舶建築材料其他工業諸器械附屬品商　角野商店　釜山幸町　電話三三九番　振替京城一二三九番

酒精 販賣　燒酎
西貢米 輸入　碎米 大豆
砂糖 麥粉 雜穀 特產品
福榮商會　釜山辨天町

洋酒・罐詰　糖粉・官煙　(東)あづまや商店　電話五五九番　振替京城三九番

自働車定期運轉　○釜山－蔚山 ○釜山－慶州…　販賣部　米國フォード自働車會社…

平南自働車商會　株式會社　朝鮮平壤府大和町七番地　電話長五〇番　振替口座京城八九九番

博多取引所仲買人

MITSUWA QUINA-IRON WINE

being prepared from the best materials after thoroughly scientific investigation, is absolutely free from all defects will be found in general tonics. It contains two powerful specifics: Quina and Iron, which we may affirm it without exaggerations, are the most efficacious remedies for regaining energy to persons of weak constitution, inappetence, poverty of the blood, nervous diseases and general debilities in the organism. The wine is greatly nourishing to all people, without exception, whose mode of life, both physical and intellectual. Mitsuwa Quina-Iron Wine is very delicious and agreeable to take and moreover, easy to be absorbed and assimilated.

Price ¥ 2.0

芳香醇良なる本邦產天然葡萄酒を基礎とし完全なる吸收性及同化性を併有せしめたる

◎ミツワ規那鐵葡萄酒

みつわ・きなてつぶどうしゅ

滋養强壯料

香味色佳良滋養力偉大

健胃補血興奮作用卓絕

定價 壹圓 金錢(內地以外は運賃を加ふ)

本品は山梨縣宮崎葡萄酒釀造所監製の天然葡萄酒を基礎とし、純良有効なる規那鐵に鐵を特種の操作を以て配合し、周到なる用意の下に精製せるものなるが故に、容易に變敗する虞なく、規那、鐵及葡萄酒の健胃、補血、興奮、强壯等ての効力を遺憾なく發揮し、天然の佳香、美味を具へ、食慾缺乏、榮養不良、慢性の發熱症に貧血、萎黃病、貧血より起る神經性疾患、殊に神經衰弱、ヒステリー、ヒポコンデリー、產後並に病後の衰弱、一般の虛弱等に際して適用すべき無比の滋養的飲料なり。

▼如斯人は滋養料◎ミツワ規那鐵葡萄酒を用ふべし▲

一、一般に貧血して居る人
一、榮養の不足なる人
一、顏の色が蒼褪めて艷の無い人
一、生來虛弱なる人
一、是と云ふ病は無くても何となく弱く感冒に罹り易い人
一、手足が冷ゑて寢つかれぬやうな繊弱い人
一、身體の痩削けて居る人
一、食餌の進まぬ人
一、產後や病後の衰弱を早く回復したい人
一、勉强又は勞働して疲れたる人
一、精神や筋骨の疲勞を速に回復したい人
一、精力が減り元氣の無い人
一、腺病、即ち瘰癧に罹つて居る人
一、肺結核や腸結核其他結核性の病勢にて發熱の永く續いて居る人
一、下痢の永く續いて居る人
一、神經衰弱に罹つて居る人
一、陰痿や遺精など生殖器神經衰弱に惱んで居る人
一、ヒステリー俗に謂ふ血の道に侵はれて居る人
一、ヒポコンデリー俗に謂ふ氣病に苦しんで居る人
一、萎黃病など血液の病に侵されて居る人

東京市日本橋區橘町四丁目　振替東京七一〇番　丸見屋商店　電話浪花三〇四・〇四四八番、四九・〇五〇・〇三〇〇〇番

MITSUWA YUKINO SHIZUKU
(Eau de neige)

Skin tonic, strengthening and beautifying the skin. Mitsuwa Yukino Shizuku (Eau de neige) is of supreme value in the care of the skin. It cleanses the pores, brings the blood to the surface, stimulates the small, muscular fibres and preserves the tender, delicate skin. If Mitsuwa Yukino Shizuku is applied every day, the skin will not be harmed by the sun and the complexion will be bettered.

Price ¥ .50

肌膚を柔軟にし色艷を麗しくする芳香健膚液

◎ミツワ雪の雫

みつわ・ゆきのしづく

主効

皮膚を强健清潔ならしめ、皮膚乾燥、皮膚剝脫、皮膚龜裂、皮膚皸裂、凍傷、火傷、乳嘴の傷、擦過傷、雀卵斑、汗疹、小瘡、毛瘡、濕疹、瓣屑疹、腋臭、面皰、白癬に奏効す。

本劑は芳香馥郁たる健膚液で、日常之を用ふれば肌膚に居る黴菌を殺し其の發育を抑へ、隨て腐敗を防ぎ臭氣を消し、肌膚の硬くなつたのを溶かして

▲肌膚を柔軟に滑澤になし
肌膚から出る脂肪を除いて清潔になし、肌膚を緊縮めて緻密になし即ち肌理を細かにし、肌膚の血行を良くして其の色澤を麗しくし、皮脂や汗の餘分に出るのを制限し、肌膚を包み護つて外から來る刺戟を緩げ

▲肌膚の乾燥を治し
皸裂などを防ぎ、黴菌や塵物の入込むのを止め、尙肌膚の榮養を旺盛にして、壯健な肌膚の新しく出來ることを促すから、前に擧げてある諸種の皮膚病に良く効き、肌膚を健强く清潔にするのであります。又

▲白粉を塗る前に
肌膚をミツワ石鹼で洗つてから、之を擦込むやうに塗り、暫く經てから湯水で緊く搾つた手拭で抑へるやうに輕く拭取り、それから白粉を塗るとのりものびもよく、生々とした化粧が出來る肌膚になります。

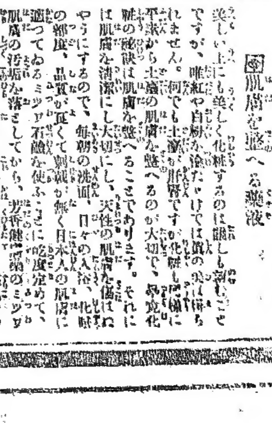

定價 金五拾錢

圖肌膚を整へる藥液

美しい上にも美しく化粧するのは誰しも望むことですが、唯紅や白粉を塗ることだけでは其の美は得られません。何でも土臺の肌膚を整へるのが大切で、化粧の秘訣は肌膚を清潔にし大切にして肌膚を整へることであります。それには平素から土臺の肌膚を整へるやうにするので、毎朝の洗面、日々の入浴、化粧の部屋、品質の好い水、石鹼など、日本人の肌膚に適つてゐるミツワ石鹼を使ふことに定めて、肌膚の汚垢を落してから、芳香健膚のミツワ雪の雫を手掌に滴らし之を顏や頸に塗り、暫時經てから湯水で緊く搾つた清潔な手拭で、吸込まれぬ餘分の藥液を輕く拭取ると、肌膚が整へられ、清潔になり、肌理は細かく色澤は麗しくなり、小皺も出來ずして白粉を塗れば白粉ののりものびもよく、生々とした化粧が出來ます。それ故美しい上にも美しくなるには、常に肌膚を整へるやう、ミツワ雪の雫を缺かさず用ひる事が最も肝要であります。

汽車時間表

京釜線　南大門發 …
京義線　南大門發 …
湖南線 …
京元線　南大門 元山間 …
平南線 …